元気と笑顔をとどけます！

広報いばら

2026 November 11
令和8年 Vol.929

TOPICS
井原市第8次行政改革の実施状況（P4～5）
投票区・投票所が変わります（P6～7）



10月12日、デニムトレインのデニムシートの座り心地に思わず笑顔になる親子（関連記事P14）

IBARA



クローズアップ ひと

夢を叶えるために この経験を生かしたい

まちかど情報 Pick up

ラジオ体操を続けて40年！ 井原市 ラジオ体操楽しむ会

井原児童会館の園庭で、毎朝6時30分からのラジオ体操で汗を流す〝井原市ラジオ体操楽しむ会〟が、昭和61年9月1日の発足から40周年を迎えました。

会が発足された当初から活動している会長の三村（みむら）徳道（のりみち）さん（井原町）は「健康づくりを目的に始めたラジオ体操でしたが、長い間休まず続けたことで、毎朝の楽しみの一つになりました」と語り、その出席回数は通算で1万4,000回に迫ります。

現在、井原町を中心に市内の60代から90代の17人で活動している同会。西江原町から自転車に乗って



目　次

クローズアップひと	P2
井原市第8次行政改革の実施状況	P4
投票区・投票所が変わります	P6
人権セミナー 2026	P8
令和7年度　決算報告	P10
令和9年4月1日付採用職員募集	P12
まちのわだい Photo News	P14
スクール	P16
市民のひろば	P18
情報のひろば	P20
さくら号運行予定表	P30
星から宇宙へ	P32

◀井原市ホームページ

◀広報いばら（PDF版）

◀市公式SNS

◀市内の防災・防犯などの情報を知らせる井原市メール配信サービス

※「login@ibara.mailio.jp」に空メールを送信すると、設定をするためのメールが返信されてきます。

笑顔のリレー

あなたの笑顔の源（みなもと）をお伺いします



吉田（よしだ） 悠人（ゆうと）さん（18歳）

【高屋町】

誰かを笑顔にできる居場所を実感したとき

高校生の頃、ふらっと立ち寄ったユースセンターいばら。今では私にとって「新しい家」のような大切な居場所になりました。違う形で出会っていたら、関わることもなかった世代も考え方も異なるメンバーが集まり、本音で言葉を交わす時間は多くの学びになっています。ここで開催するイベントのサポートをすることもあり、大好きな子どもたちの「やりたい！」を考えて手助けし、みんなの喜ぶ姿を見ると思わず笑顔になりますね。今後も自分の持ち味で周りを明るくしながら、イベントを通して井原を盛り上げていきたいです。

外国人による日本語弁論大会で会場審査員賞を受賞

ゴー ティ ミン トムさん（34歳）

＝ 西江原町 ＝

周囲の後押しで出場を決意

本市が開催地となり、県内で初めて開催された第65回外国人による日本語弁論大会に、国内外の１００人を超える応募の中から見事に審査をパスし、出場したトムさん。「市国際交流協会の日本語教室の先生から出場を勧められたとき、全国規模の大会ということもあり、自信はなかったのですが、周囲の後押しもあり、出場を決意しました。７月に母国のベトナムから井原に戻ったばかりだったのですが、その月末が応募の締め切りだったので、原稿作成や審査用のビデオ収録など大変でした」と語ります。

心を込めて思いを伝える

大会当日、他の出場者の日本語のうまさに不安が募りながらも「今の自分にできることをしっかりやろうと開き直り、心を込めてスピーチすることを意識しました」というトムさんの思いは、会場の観覧者の心に届き、会場審査員賞を受賞しました。スピーチの中で「母国で日本語教室の先生になる夢」を語ったトムさん。「大会では、市民の皆さまからたくさんの応援をいただきました。もし夢を叶えることができたなら、今回の経験を生かして、ベトナムから日本を目指す人たちを支援したいです」



40周年記念式の様子

参加しているという森本（もりもと）早苗（さなえ）さんは「ご近所さんに誘われたのをきっかけに始めて以来、10年間ほぼ毎朝参加しています。朝起きたら、まずラジオ体操をするのが毎日のルーティンになっています。ラジオ体操がないとさみしい、そんな存在になっています」と笑顔で語ります。

また、大久保（おおくぼ）澄江（すみえ）さん（北山町）は「毎朝のラジオ体操が一日の始まり。楽しみにしているせいか、時間になれば自然と目が覚めるんです。ラジオ体操はもう生活の一部になっているので、１万回を目指して、これからも続けていきたいです」と元気に語ります。

誰でも気軽に、そして楽しみながら汗を流せるラジオ体操。一日の始まりに、また健康づくりのために、みなさんもラジオ体操をしてみませんか。興味のある人は、ぜひお気軽に井原児童会館園庭にお越しください。

井原市第8次行政改革の実施状況

令和7年度の取り組み実績

本市では、令和7年度から令和11年度までの5年間を推進期間とする「井原市第8次行政改革大綱・行政改革プラン」を基に、全庁的に行政改革に取り組んでいます。

これは、将来にわたって安定的な行政経営を行うため、管理型から経営型へ、量的から質的への行政運営の転換をより一層進展させるものです。

このたび、令和7年度の取り組み実績を取りまとめましたのでお知らせします。

問3階、企画振興課(☎㉒9504)

主な取り組み概要

●行政の担うべき役割の重点化

地方公営企業の経営健全化	○AI技術を活用した衛星漏水調査を実施するなど、有収率の向上に向けて取り組みました。 ○下水道事業経営戦略を基に、令和8年4月から使用料を改定することを決定しました。

●行政ニーズへの迅速、的確な対応

組織の整理合理化	○時代に合った組織の在り方を検討し、令和8年3月から書かない窓口の運用を開始しました。
支所日直業務の見直し	○令和8年4月から、芳井支所は廃止、美星支所は正職員から会計年度任用職員へ移行することを決定しました。
市民のためのサービス体制	○マイナンバーカードを利用した証明書などのコンビニエンスストアでの交付サービスに取り組みました。 コンビニエンスストアの交付件数(令和7年度) 住民票　:3,153件(30.3%) 印鑑証明書:2,803件(35.8%) 所得証明書:　527件(21.3%) ※カッコ内の数値は、全体の交付件数に対するコンビニエンスストア交付件数の割合です。 ○年度末・年度初めの日曜日に臨時窓口を開設しました。 (令和7年度)来庁者:63人　処理件数:72件

●組織力の強化と職員の育成

定員管理の適正化	○退職者の補充を最小限に努めながら、保育園の受け入れや福祉部門の体制強化のため、必要な人員確保に努めました。

●公正の確保と透明性の向上

公正の確保と透明性の向上	○令和7年度文書開示件数　62件 ○広報誌、ホームページ、SNS、井原放送、緊急告知端末器「お知らせくん」、公式LINEアカウントによる行政情報の配信に取り組みました。

●電子自治体の推進

DXの推進による行政事務の効率化	○事務の効率化のため、令和7年度は14業務にRPA※1を適用し、年間206時間の削減効果を得ました。 ※1RPA…人がパソコン上で行う定型業務をソフトウエアのロボットにより自動化するもの。
DXの推進による市民サービスの充実	○書かない窓口の運用を開始し、転入手続きに係る様式が窓口で記入不要となりました。 ○行かない窓口の運用を開始し、オンライン上で手続きが可能となりました。 ○令和7年度電子申請利用件数　5,984件

●自主性、自律性の高い財政運営の確保

健全な財政運営の確保

○健全財政の確保に努めました。
経常収支比率※2の抑制(R7)89.5%　※策定時のR7見込値　94.0%
将来負担比率※3の抑制(R7)　5.6%　※早期健全化基準※4　350%

※2経常収支比率は、人件費、扶助費、公債費などの例年決まって支出される経費に、地方税、地方交付税、地方譲与税などの例年決まって収入される財源がどの程度充当されているかを比率で示しています。比率が高いほど財政構造の硬直化が進んでいることを表しています。

※3将来負担比率は、一般会計などが将来負担すべき実質的な負債額に対する比率であり、これらの負債が将来財政を圧迫する可能性が高いかどうかを示す指標です。比率が高いほど今後の財政運営が圧迫されるなどの問題が生じる可能性が高くなります。

※4自治体が自主的な財政改善に取り組むべき段階であることを示す全国共通の基準

○市税などの収納率の向上に努めました。

項　目		R6	R7	項　目		R6	R7
市　税	現年分	98.9%	98.9%	介護保険料	現年分	99.8%	99.8%
	滞納分	19.8%	16.1%		滞納分	22.5%	19.1%
国保税	現年分	95.4%	95.4%	後期高齢者医療保険料	現年分	99.7%	99.9%
	滞納分	15.2%	13.3%		滞納分	23.6%	41.0%

補助金の整理合理化

○補助金の効果的かつ効率的な執行を目的とした補助金ガイドラインに基づき、補助金の成果、公益性、団体の決算などについて効果検証を行いました。

取り組みに対する評価



8月25日に開催された、井原市行政改革審議会において「第8次行政改革大綱における行政改革プラン」の令和7年度の取り組み実績が審議され、次のとおりの評価を受けました。

全般的に第8次行政改革大綱の方針に沿った取り組みができているが、適切な評価の実施と市民への分かりやすい成果の公表に向けて、さらに具体的な取り組み実績を記載するとともに、客観的な数値で表すよう努められたい。

●全体
年度ごとの実績や課題を的確に分析し、次年度以降の具体的な取り組みへとつなげることで、目標達成を図られたい。

●民間委託の推進
行政運営の効率化や市民サービスの向上を図るため、専門的･定型的業務における今後の具体的な方向性を示されたい。

●水洗化率の向上
目標数値に達するよう、水洗化されない要因を把握するとともに、引き続き文書･訪問による下水道への接続推奨や補助金などの周知･広報に努められたい。

●RPAやAIなどの技術を用いた事務の効率化
支払伝票作成などの事務効率化の実績を踏まえ、さらなる適用業務の拡大を図られたい。

●未利用財産の売り払いなど
自主財源の確保につながるよう、引き続き処分を推進されたい。

●今後の行政改革の推進
行政改革の推進においては、行政機関のみの取り組みでは解決できないものも多い。市政に関する情報を積極的に提供し、市民に取り組み内容や制度の周知を十分に行い、市民の協力を得ながら目標達成に向けて取り組みを推進されたい。

令和9年4月執行予定の「岡山県議会議員選挙」から

投票区・投票所が変わります



人口減少に対応した持続可能な選挙の執行体制を整えるため、現在41カ所ある投票区を14カ所に再編します。再編により投票所が変更になる皆さまには大変ご負担をおかけしますが、ご理解ご協力をよろしくお願いします。

■なぜ再編するの？

問3階、選挙管理委員会事務局（☎㊿9506）

人口減少



投票所を支える人材の確保
投票管理者・投票立会人などの確保が難しくなっています。

投票区ごとの選挙人の人数の調整
投票区ごとの選挙人の人数に偏りが生じています。

単に投票所を減らすことが目的ではなく、**将来の選挙体制を維持することを目的としています。**

■再編される投票区・投票所

再編される地区	変更後投票所	旧投票区・投票所	
井原町のうち猪原、清迫、向町、岩野	井原市役所1階市民サロン	第1	市営住宅向町住宅集会所
井原町のうち新町、本町、中町、下町および北山町のうち親和地区		第2	井原小学校体育館
井原町のうち倉掛、夏目		第3	井原市役所１階市民サロン
高屋町一丁目～五丁目、高屋町のうち御室以南	高屋中学校体育館	第6	高屋中学校体育館
高屋町のうち山手以北		第7	社会福祉法人こだま園訓練棟
野上町	青野農村環境改善センター（青野公民館）	第15	野上農村環境改善センター
青野町、稗原町および北山町のうち親和地区を除く区域		第16	青野農村環境改善センター
芳井町梶江、簗瀬、与井、芳井町宇戸川のうち峠村南、峠村中、芳井町吉井のうち佐原、下耕地東の一部、上野	芳井生涯学習センター	第17	老人福祉センター
芳井町宇戸川のうち峠村南、峠村中、北畦西、北畦中東を除く区域		第18	宇戸川コミュニティハウス
芳井町吉井のうち佐原、下耕地東の一部、上野を除く区域、天神山		第19	芳井体育館
芳井町川相		第20	川相コミュニティハウス
芳井町花滝のうち野呂東、野呂西、野呂中、房地を除く区域		第21	花滝コミュニティハウス
芳井町宇戸川のうち北畦中東の一部、芳井町花滝のうち野呂東、野呂西、野呂中、房地、種、佐屋、芳井町池谷のうち国華、種下および芳井町片塚のうち平田		第22	芳井公民館明治分館
芳井町池谷のうち国華、種下を除く区域および芳井町井山		第23	池井コミュニティハウス
芳井町宇戸川のうち北畦西、北畦中東の一部および芳井町片塚のうち平田を除く区域		第24	片塚コミュニティハウス
芳井町山村のうち千峯、高瀬、大内谷を除く区域および芳井町下鴫		第25	芳井公民館共和分館
芳井町山村のうち高瀬、大内谷、上鴫		第26	上鴫コミュニティハウス
芳井町東三原のうち信迫、出谷および芳井町西三原のうち西村入を除く区域		第27	芳井公民館三原分館
芳井町東三原のうち入野、東村入および芳井町西三原のうち西村入		第28	村入コミュニティハウス
芳井町山村のうち千峯、芳井町東三原のうち下市、上市、太刀洗		第29	上市公会堂

再編される地区	変更後投票所	旧投票区・投票所	
美星町三山、大倉	美星公民館	第30	美星公民館
美星町東水砂		第31	東水砂公民館
美星町西水砂		第32	西水砂公民館
美星町黒木		第33	黒木公民館
美星町星田のうち西星田		第34	西星田公民館
美星町星田のうち東星田		第35	東星田公民館
美星町星田のうち北星田および美星町黒忠のうち加谷、八日市、宗安、本村、向組		第36	旧黒忠小学校
美星町黒忠のうち城平および美星町明治のうち鷹山		第37	鷹山公民館
美星町明治のうち六部落、黒萩および美星町宇戸谷のうち越出		第38	黒萩公民館
美星町明治のうち水名		第39	水名公民館
美星町宇戸谷のうち越出を除く区域および美星町上高末		第40	宇戸谷公民館
美星町烏頭、宇戸		第41	宇頭公民館

■投票所が変わる人を対象に、無料送迎タクシーを運行します



●利用できる人　投票区の再編により投票所が変わることで、自力での移動や、家族などによる送迎が難しくなり、自宅から投票所までの移動が困難となる人

対象地区

・井原町のうち倉掛、夏目以外の地区（旧第1、2投票区）　・北山町のうち親和地区（旧第2投票区）
・高屋町のうち山手以北（旧第7投票区）　・野上町全域（旧第15投票区）
・芳井町全域（旧第17～29投票区）　・美星町のうち三山、大倉以外の地区（旧第31～41投票区）

●運行日　投票日当日　（期日前投票は対象外）
●運行範囲　自宅　⇔　投票所
※利用方法などの詳細は選挙が執行される前に広報いばらやホームページなどでお知らせします。

令和9年4月1日（木）から埋立ごみの搬入先が変わります。

現在の埋立ごみ搬入場所である一般廃棄物埋立処分場（野々迫埋立処分場）は残余容量が少なくなったことから、令和9年3月30日（火）をもって受け入れを終了します。

令和9年4月1日（木）から新たに「井原家庭ごみセンター」（大江町1336番地2）で埋立ごみの受け入れを開始します。
※令和9年度予算の成立が条件となります。

【井原家庭ごみセンター概要】

開場日時	月曜日～金曜日　8時30分から16時まで（祝日も開場、ただし12/30～1/3は除く）
搬入料金	10kgにつき50円
受入品目	瓦、ブロック、焼却灰、陶器類、レンガ、タイル、がれき類（コンクリート片） **※土砂、石、スレートは搬入不可となりますので、民間の業者などにお問い合わせください。**
搬入荷姿	原則、土のう袋にて搬入
搬入制限	1世帯につき一日最大300kg程度まで　目安として軽トラック1台分まで

・これまで、市役所本庁舎、芳井・美星各支所で発行していた搬入許可証は必要ありません。**施設へ直接持ち込んでください。**
・井原家庭ごみセンターでは指示された場所へ搬入者自身でごみを移していただくことから、作業しやすいよう土のう袋に入れてください。
・限られたスペースでの受け入れとなることから搬入量を制限します。
・事業活動に伴い排出されたものは産業廃棄物ですので、搬入できません。

埋立ごみの処分の仕方について（市ホームページ）▶

問2階、環境企画課（☎㊷9515）

人権セミナー2026（くらしと人権講座　第6回）
～みんなが住みやすい地域づくりに向けて～



市民の皆さまがお互いの人権を尊重し、身の回りの不合理やさまざまな人権問題に気付き、これらを解消し、明るく住みよいまちづくりを目指すために「人権セミナー2026」を開催します。

人権啓発標語・ポスターコンテスト入賞者の表彰を行った後、ジャーナリストの浜田敬子（はまだけいこ）さんより、ご自身の豊富な経験をもとにジャーナリストの視点から男女共同参画をテーマにご講演いただきます。

と　き　12月19日（土）　13時30分～16時（開場　13時～）
※申し込みは不要です。
ところ　芳井生涯学習センター
演　題　「一歩踏み出せば自分も社会も変わる～女性も男性も“こうあるべき”を見直そう～」
定　員　300人（先着順）
参加料　無料
講　師　浜田 敬子　氏（ジャーナリスト/前Business Insider Japan統括編集長/AERA元編集長）

主催：人権啓発井原市実行委員会、共催：井原市、井原市教育委員会

問1階、市民活動推進課（☎㊷9508）

芳井生涯学習センター
文化講演会

石原良純（いしはらよしずみ）　氏 講演会
（俳優・気象予報士）

石原良純、大いに語る～石原家の人びとから気象・環境まで～



と　き　令和9年2月13日（土）　13時30分開演（開場　13時～）
ところ　芳井生涯学習センター
料　金　1,000円（全席指定）
販売開始　12月15日（火）　9時～
販売場所　芳井生涯学習センター、アクティブライフ井原、美星公民館
その他
・販売初日のみ、チケットの購入は1人4枚までとします。
・未就学児は入場できません。
・託児が必要な場合は、令和9年1月15日（金）までに芳井生涯学習センターへお申し込みください。
・車椅子席が必要な人は、購入時にお申し出ください。
・電話でのチケットの予約はできません。
・この事業は、冨士生涯学習振興基金により行うものです。

問芳井生涯学習センター（☎㉒1700）

令和8年度寿大学院　第8回学習会の開催場所を変更します

アクティブライフ井原メルヘンホールが改修工事により使用できないため、次のとおり開催場所を変更します。



と　き　12月18日（金）　10時～11時30分
ところ　市民会館ホール（アクティブライフ井原メルヘンホールより変更）
演　題　「楽しく歌って元気いっぱい」
講　師　渡辺（わたなべ） 俊子（としこ）　氏（音楽講師）

問生涯学習課（☎㊸3347）

補正予算・決算などを審議

10月2日から23日までの22日間、市議会10月定例会が開かれました。一般会計補正予算や令和7年度の各会計決算などが審議され、可決・同意・認定されました。

可決・同意・認定された主な議案

◎令和8年度一般会計補正予算（第5号）

県の補助採択によるものや地元要望に基づく補助事業、県立井原高校南校地跡地の土地・建物の取得ならびに維持管理に要する経費のほか、債務負担行為補正などを主体に3億9,840万円を追加補正した結果、一般会計予算総額は、265億7,930万円となりました。

なお、歳出予算の主な内容は次のとおりです。

総務費
- 医療費助成オンライン資格確認の自治体システム改修等業務　860万円
- 標準準拠システム移行に伴う関連システム改修業務　1,150万円
- 井原市民会館および平櫛田中美術館駐車場敷地購入　2,621万円
- 地区集会所等施設整備事業補助金　68万円

衛生費
- 井原保健センター、働く婦人の家および勤労者体育センター駐車場敷地購入　692万円
- 健康増進福祉施設（ASUWA）スタジオ空調設備整備事業　660万円
- 不妊治療および不育症治療費助成事業の拡充　36万円

農林水産業費
- 園芸総合対策事業　56万円
- ハイブリット産地育成加速化事業　2,665万円
- 新規就農経営開始資金　567万円

土木費
- 県立井原高校南校地跡地活用事業　683万円

◎井原市特定教育・保育施設及び特定地域型保育事業の運営に関する基準を定める条例等の一部を改正する条例について

国が定めた基準の一部改正に伴い、所要の改正をするもの。

◎井原市公共下水道条例の一部を改正する条例について

下水道法の一部改正に伴い、所要の改正をするもの。

◎井原市新体操練習場設置条例について

県立井原高校南校地跡地の取得に伴い、新体操練習場を設置するため、条例を制定するもの。



◎副市長の選任につき同意を求めることについて

副市長として、猪原慎太郎（いのはらしんたろう）氏（上出部町）を選任することに同意されました。



副市長に猪原慎太郎氏を再任

◎井原市情報公開不服審査会委員の委嘱につき同意を求めることについて

10月12日をもって任期満了となる同委員に、引き続き、北村容子（きたむらようこ）氏（東江原町）、東恵子（あずまけいこ）氏（芳井町）、朴志善（ぱくじそん）氏（岡山市）、片岡靖隆（かたおかやすたか）氏（笠岡市）を、新たに大山芳孝（おおやまよしたか）氏（芳井町）を委嘱することに同意されました。

※一般会計および5事業の特別会計、4事業の公営企業会計の決算の詳細は本誌10から11ページへ掲載しています。

県立井原高等学校南校地跡地の取得に向けて

市議会10月定例会において、岡山県から県立井原高等学校南校地跡地を取得するための予算および維持管理に係る予算が可決されました。本市では、12月1日の取得に向けて手続きを進めています。

取得予定の主な資産

土地　総面積　20,830㎡（グラウンドを含む）
建物　総延床面積　9,454㎡（校舎、体育館など）

今後の予定

南校地跡地は、公益的な用途で活用します。具体的な内容は、まちづくりや行政課題、これまで市民の皆さまなどから寄せられた提案を踏まえながら、必要な機能や整備費用などさまざまな視点から検討していきます。　市ホームページ▶

問2階、プロジェクト推進室（☎㊷9566）



令和7年度 決算報告

令和7年度の決算が10月市議会定例会で審議され、認定されました。
各会計の決算の状況をお知らせします。

問1階、会計課（☎㊷9529）

一般会計決算の状況

令和7年度は「井原市第7次総合計画 後期基本計画」および「井原市第2期総合戦略」に掲げる各種施策を着実に推進し、だれもが主役で活躍できる、しあわせが実感できる「元気なまちづくり」の実現に向けて、厳しい財政環境や社会・経済情勢の中にあっても、将来を見据えた持続可能な財政運営を図ることを基本に、真に必要な施設・事業に限られた財源を重点的かつ効率的に配分し、諸施策を積極的に展開しました。また、長期化する物価高騰に対応するため、国の交付金を活用した物価高騰対策や低所得者支援および定額減税補足給付事業などを補正予算として計上した結果、過去2番目となる予算規模となりました。



その結果、前年度繰越額9億5,716万円を含め、7年度一般会計最終予算額294億5,136万円に対し、決算額は歳入総額274億3,108万円、歳出総額268億2,085万円で、歳入歳出差引額は6億1,023万円となり、健全な収支のもと、所期の成果を上げることができました。

一般会計 歳入 274億3,108万円

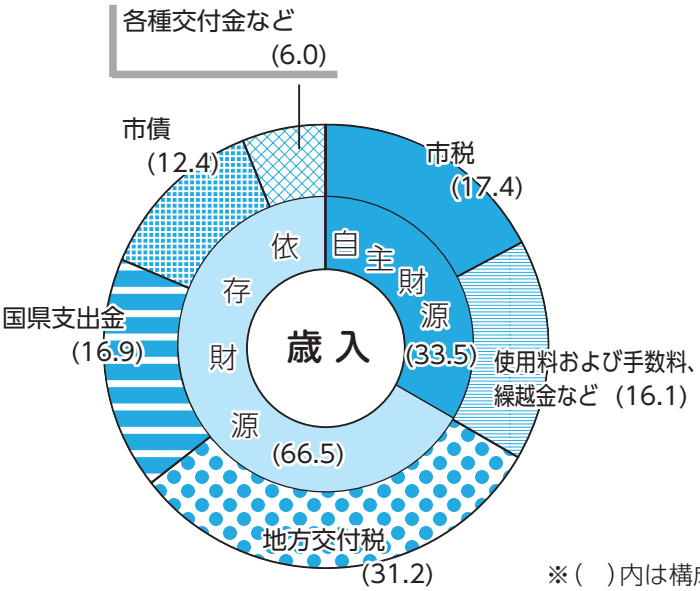

一般会計 歳出 268億2,085万円

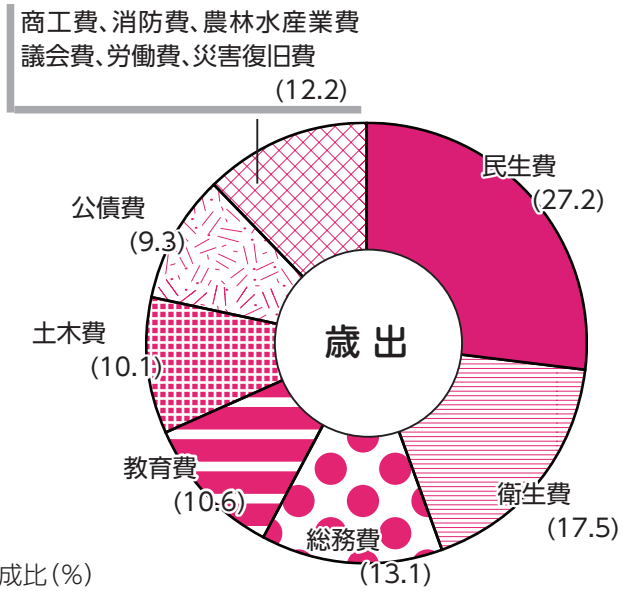

※（　）内は構成比（%）

	区　分	決算額
自主財源	市　税	47億7,745万円
	使用料および手数料、繰越金など	44億　977万円
依存財源	地方交付税	85億6,512万円
	国県支出金	46億4,580万円
	市　債	33億9,660万円
	各種交付金など	16億3,634万円

区　分	決算額
民　生　費	73億　440万円
衛　生　費	46億8,741万円
総　務　費	35億1,828万円
教　育　費	28億4,696万円
土　木　費	27億1,911万円
公　債　費	24億9,476万円
商　工　費	14億　891万円
消　防　費	8億6,290万円
農林水産業費	7億3,420万円
議　会　費	1億9,006万円
労　働　費	4,919万円
災害復旧費	467万円

特別会計

特別会計は、特定の事業を行う場合や特定の歳入・歳出を一般会計と区分して整理する必要がある場合に設置する会計で、5事業の特別会計があります。経常的経費の節減合理化、投資的経費の重点・効率化を図るとともに、収入の確保に努めるなど、収支の均衡を図り、おおむね順調な決算となりました。

会計名	収入	支出	差引
国民健康保険	40億3,164万円	39億7,507万円	5,657万円
後期高齢者医療	7億9,117万円	7億8,506万円	611万円
介護保険	55億4,817万円	53億2,524万円	2億2,293万円
産業団地開発	7億9,889万円	7億9,889万円	−
美星畑地かんがい給水	3,653万円	3,653万円	−

公営企業会計

公営企業会計は、一般の会社と同じように独自の収入でその経費をまかなう「独立採算」を原則とする会計です。本市には、令和7年度において、地方公営企業法に基づく4事業の公営企業会計があり、病院事業会計では7,142万円の純損失となりました。

会計名	収益	費用	純利益
水道	9億1,589万円	8億6,053万円	5,536万円
病院	28億　608万円	28億7,750万円	▲7,142万円
工業用水道	3,234万円	2,712万円	522万円
下水道	14億7,934万円	14億6,905万円	1,029万円

基　金

基金は、後年度の行政需要に対応するため、あらかじめ積み立てておく市の「貯金」です。年度当初に比べて、10億3,725万円減少しています。



区分	年度当初現在高	年度末現在高	増減率
一般会計	149億1,470万円	138億4,955万円	92.9%
特別会計	9億8,426万円	10億1,216万円	102.8%
合計	158億9,896万円	148億6,171万円	93.5%

市　債

市債は、道路の整備など、多額の費用が必要な場合に発行し、事業の円滑な執行を確保するとともに、世代間の住民負担を公平にする役割も果たしています。年度当初に比べて、9億8,089万円増加しています。

区分	年度当初現在高	年度末現在高	増減率
一般会計	219億6,532万円	229億5,864万円	104.5%
特別会計	1,893万円	650万円	34.3%
合計	219億8,425万円	229億6,514万円	104.5%

決算額を市民1人当たりに換算すると・・・



市民1人が納めた市税 134,145円　　**市民1人に使われたお金 753,099円**

※令和8年3月31日現在の人口35,614人で算出



令和9年4月1日付採用 職員募集



市職員募集

※全ての職種において、身体などに障害のある人を含みます。

職　種	人数	年　齢	受験資格(概要) ※令和9年3月31日までに実務経験年数を満たす人を含みます。
事務職 (社会人経験者)	3人 程度	平成8年4月2日以降に生まれた人	高等学校卒業程度以上の学力を有する人
土木技術職	3人 程度	平成8年4月2日以降に生まれた人	高等学校卒業程度以上の学力を有する人
土木技術職 (実務経験者)		昭和56年4月2日以降に生まれた人	民間企業・官公庁などで土木工事の設計、施工管理、監理技術者などの実務経験が３年以上ある人
建築技術職	2人 程度	平成8年4月2日以降に生まれた人	高等学校卒業程度以上の学力を有する人
建築技術職 (実務経験者)		昭和56年4月2日以降に生まれた人	民間企業・官公庁などで建築工事の設計、施工管理、監理技術者などの実務経験が３年以上ある人
保健師	2人 程度	平成3年4月2日以降に生まれた人	保健師免許を有する人
保育教諭 (実務経験者)	2人 程度	平成8年4月2日以降に生まれた人	保育士資格を有する人 幼稚園教諭免許状を有する人 保育園での保育の実務経験が2年以上ある人

第1次試験日　令和9年1月9日(土)～10日(日)
※時間、試験会場は申込者に別途通知します。
申込締切　12月16日(水)必着
※郵送の場合は、簡易書留によること。
試験科目
　職務能力試験、適性検査、作文、面接など
※受験資格、試験科目、申込方法など詳しくは市ホームページをご覧いただくかお問い合わせください。
※今年度に実施した職員採用試験の受験者は、同じ職種には申し込みできません。
申込・問い合わせ先
　〒715-8601　井原町311番地1
　3階、総務課職員係(☎㉒1459)

▲市ホームページ

まちの未来をつくる技術職を目指してみませんか！　個別相談　実施中！



　井原市役所の土木技術職や建築技術職として就職を希望される人、また検討されている人を対象に、技術職員と採用担当者が個別に相談をお受けします。
　個別相談なので、さまざまな疑問について気軽に質問していただけます。
　専門資格や実務経験がない人でも、入庁後の研修などにより知識や技術の習得が可能です。ぜひご相談ください。

と　き　平日　9時～17時(30分程度)
ところ　井原市役所またはオンライン
申込方法　事前申込制　申し込みは右記から

▲市ホームページ

問い合わせ先
　〒715-8601　井原町311番地1
　3階、総務課職員係(☎㉒1459)

会計年度任用職員募集

	職種（勤務場所）	人数		職種（勤務場所）	人数
①	宿直員（市役所本庁）	2人	⑮	天文台技師（美星天文台）	1人
②	税徴収員（税務課）	1人	⑯	学芸員（平櫛田中美術館）	1人
③	消費生活相談員（市民活動推進課）	1人	⑰	図書館司書（市内図書館）	3人
④	手話通訳者（福祉課）	1人	⑱	調理員（学校給食センター）	3人
⑤	発達支援コーディネーター（子育て支援課）	2人	⑲	事務員（市民会館）	1人
⑥	子育てアドバイザー（子育て支援課）	2人	⑳	事務員（財政課）	1人
⑦	児童厚生員（児童会館）	5人	㉑	事務員（税務課）	1人
⑧	介護認定調査員（介護保険課）	2人	㉒	事務員（商工課）	1人
⑨	保健師（健康医療課）	1人	㉓	事務員（井原または美星海洋センター）	2人
⑩	管理栄養士（健康医療課）	1人	㉔	事務員（平櫛田中美術館）	1人
⑪	保育教諭（西江原または芳井認定こども園）	10人程度	㉕	事務員（市立高等学校）	2人
⑫	看護師（西江原または芳井認定こども園）	2人	㉖	幼稚園長（市内幼稚園）	3人
⑬	栄養士または調理師（西江原または芳井認定こども園）	1人	㉗	幼稚園講師（市内幼稚園）	8人
⑭	栄養士（兼）調理員（芳井認定こども園）	1人	㉘	学校司書（市内小中学校）	8人

第1次試験日　12月20日（日）
申込締切　12月7日（月）必着
試験科目　適性検査、面接試験（別途指定する日に実施）
勤務期間　令和9年4月1日から1年間
申込方法　指定の履歴書に記入の上、提出（郵送可）
※希望する職種を記入してください。
※他の職種との併願による受験申し込みはできません。

※応募資格、勤務条件などは、市ホームページをご覧いただくかお問い合わせください。
※履歴書は、総務課、学校教育課などで配布しているほか、市ホームページからダウンロードできます。

申込・問い合わせ先
〒715-8601　井原町311番地1
①～㉕　3階、総務課職員係（☎㊷1459）
㉖～㉘　4階、教育委員会学校教育課（☎㊷9532）

▲市ホームページ

企業版ふるさと納税によるご寄付をいただきました

企業版ふるさと納税制度を活用して下記の企業から本市にご寄付をいただきました。

このたびのご寄付は「保育園・幼稚園給食副食代無償化事業」や「協働のまちづくり事業」において有効に活用させていただきます。

市ホームページ▶



・日本生命保険相互会社（大阪府大阪市）
・株式会社ハートスタッフ（岡山県岡山市）

〈順不同〉

問3階、企画振興課（☎㊷9521）

秋の叙勲
瑞宝小綬章

受章おめでとうございます



佐藤（さとう） 信彦（のぶひこ）さん
芳井町　71歳

防衛省海上自衛隊で海将補を務めるなど、長年にわたり国家の防衛に尽力され、その多大な功績が認められて受章されました。





10/9～ 田中×現代作家のコラボレーション 平櫛田中美術館特別展「共鳴スルカタチ」



平櫛田中（ひらくしでんちゅう）美術館では、特別展「共鳴スルカタチ～巨匠と現代作家が仕掛ける美の冒険～」が12月6日まで開催されています。鏡獅子を中心に、平櫛田中の多彩な作品と現代作家の作品をコラボレーションさせて展示することで、田中作品の幅広く多岐にわたる魅力や視点を浮かび上がらせています。訪れた人は、田中作品と現代作家の作品が共鳴することにより生まれる新たな世界観を体感していました。



10/12 リニューアルして出発進行！ デニムトレイン出発式

車内のシートが本市特産のデニム生地に張り替えられ、リニューアルされた「デニムトレイン」の出発式が井原駅で行われました。式には、井原デニムPR大使を務める西江原小学校の児童も参加し、その座り心地を体感しました。また、駅前広場では記念マルシェも行われ、地元産野菜の販売や飲食ブースのほか、デニムワークショップも行われるなど、多くの来場者でにぎわいました。

10/8、17 いつまでもお元気で 100歳の長寿を祝う

10月8日に上出部町の畑地（はたち）キシヨさんが、17日に西江原町の松本國太郎（まつもとくにたろう）さんが100歳の誕生日を迎えられ、ご家族と共に長寿を祝いました。11月9日現在、市内の100歳以上の人は、男性3人、女性73人の計76人となっています。



畑地 キシヨさん



松本 國太郎さん



11/1 地域の魅力を感じて 芳井ふるさと祭り

芳井生涯学習センターを会場に芳井ふるさと祭りが開催され、多くの人でにぎわいました。会場ではステージイベントのほか、グルメブースや地場産品の販売などが行われ、市内外から訪れた来場者は、地域の魅力あふれる祭りを堪能していました。

11/1 仲間とともに！ゴールへつなぐ思い 県高等学校駅伝競走大会

井原運動公園陸上競技場を発着点に、岡山県高等学校駅伝競走大会が開催され、男子23チーム、女子13チームが熱戦を展開。地元の声援を背に力走した興譲館高等学校女子は、見事準優勝に輝き、中国高等学校駅伝競走大会への出場権を獲得しました。



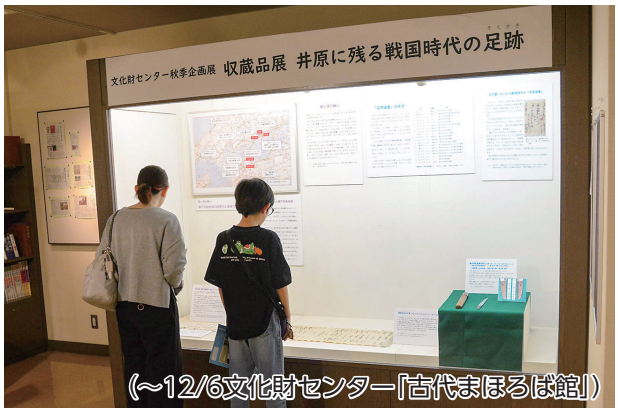

10/17～ 井原に残る戦国時代の足跡 文化財センター秋季企画展開催中

文化財センター「古代まほろば館」では、秋季企画展「収蔵品展　井原に残る戦国時代の足跡」を12月6日まで開催しています。館内には、井原地方伝来の古文書など貴重な資料や井原の山城を紹介するパネルが展示されており、訪れた人は熱心に見入っていました。

10/31、11/1 井原の芸術文化が集う 市文化祭

市民会館や平櫛田中美術館、市役所を会場に、市文化祭が開催されました。文化協会教室生による絵画や写真などの展示のほか、詩吟や舞踊などを披露する芸能大会が行われました。受け継がれてきた伝統文化の演目や、趣向を凝らした作品の数々が各会場を彩り、訪れた多くの人を魅了していました。



スクール

SCHOOL

このページでは、市内の小・中学校、高等学校から寄せられた作文や作品、その他情報を紹介します。

作文

「本気でつなぐ芳井のバトン」

芳井小学校六年生

芳井小学校には、えんじゅの木が校庭の真ん中あたりにあります。昔は、ふくろうがひなを生んで育てていたそうです。周りには小田川と大仙山があり、自然豊かな環境の中で異学年でも仲よく遊び、基礎基本を大切に学習に取り組んでいます。

芳井小学校には、伝統があります。毎年六年生は、登校後に児童玄関や玄関前の道をほうきではいたり、ゴミを拾ったりする「朝ボランティア」をしています。そのおかげで、みんな気持ちよく登校することができていると思います。ただ、最近は登校する時間がおそくなり、朝の時間が短くなっています。短い時間でも、学校のために何ができるかを、六年生で考え、新しい伝統を作っていきたいと考えています。

まず一つ目は「あいさつ」です。友達やいろいろな方にあいさつをすることで、気持ちのよい一日をスタートできるようにしたいという理由です。朝、運営委員や六年生の学級代表が校門のところで旗を持ってあいさつをしています。また「あいさつめぐり」という活動もしています。これは、毎朝、運営委員が各学年に大きな声で「おはようございます」と呼びかけて回る活動です。他の学年にもあいさつの輪が広がるようにしていきたいと思っています。

二つ目は、朝ボランティアも続けていくことです。今は、参加人数が少なくなっていますが、短時間でも少しの場所でも、毎日少しずつ学校をきれいにし、この伝統をつないでいきたいと思ったからです。

最高学年として、芳井小学校によりよい伝統をつなげていきたいと思っています。





作品



『満月輝く夜空』

西江原小学校六年　田中（たなか）杏（あん）　さん

暗い夜空に、輝く月が浮かび上がる様子を描きました。水分の量を抑えることで、月の周りに筆跡を残し、広がる明かりを表現する工夫をしています。



『みずのなかのきょうりゅう』

大江小学校一年　小野（おの）暖真（はるま）　さん

やぶいたかたちから、きょうりゅうができました。きばやもようも、くふうしてつくりました。

井原市立高等学校

TEL 62-1205
https://sites.google.com/edu.city.ibara.okayama.jp/ibarashiritsu-hs

Check

それぞれの自己実現に向けて！

●全国高等学校定時制通信制体育大会　出場

7月下旬から8月下旬にかけて、本校の4つの部活動（ソフトテニス、卓球、陸上競技、バドミントン）が全国大会に出場しました。

岡山県選手団として他校の生徒と協力しながら、持てる力を発揮してきました。入賞はできませんでしたが、この経験を糧に岡山県秋季大会へ向け、今後も練習に励んでいきます。皆さまからの応援・激励ありがとうございました。











●進路実現に向けた取り組み

井原市立高校では進路実現に向けてそれぞれの学年で目標を設定しています。
これまでに取り組んだ活動を紹介します。

1年生（自己理解）：Ancs program（アンクス プログラム）
2年生（将来設計）：職場見学
3年生（目標決定）：インターンシップ・発表会、職場見学
4年生（目標実現）：面接対策



1年生：Ancs program
自分の強みを知り、
生き方を考えます。

2・3年生：職場見学







3年生：インターンシップ

4年生：面接対策









夢に向かって
チャレンジしています！

市民のひろば

このページでは、皆さまから寄せられた作品を紹介します。



『金のガチョウ』

シャドウボックスアート

吉實(よしざね) 典子(みちこ)　さん(美星町)

グリム童話の作品です。屋根や床などの細かい所まで手を抜かずに制作しています。



『お散歩』

押花

金本(かなもと) 邦栄(くにえ)　さん(井原町)

お花畑をゆっくりとお散歩しているのがとてもあいらしく絵にしました。



『津山桧』

盆栽

井上(いのうえ) 英満(ひでみつ)　さん(美星町)

挿し木から大きくした津山桧の鉢植えです。



『秋の風情』

生花

大津寄(おおつき) 扶美子(ふみこ)　さん(井原町)

つるうめ、木苺の紅葉していく様子も楽しめる作品です。

短歌

亡き夫(つま)の手に馴染みたる「規(き)」「矩(く)」のあり　築三十年の窓辺明るし

藤井(ふじい) 正子(まさこ)　さん(芳井町)

俳句

友よりの葡萄の香る夜の卓

上野(うえの) 和舟(わしゅう)　さん(高屋町)

「市民のひろば」への応募は、ハガキ・Emailのいずれかでお願いします(作品には30字程度のコメントもお寄せください)。

また「わがやのげんきっこ」への応募や広報いばらへのご意見も下記から受け付けています。

▲秘書広報課メールアドレス

▲わがやのげんきっこの応募はこちら

▲広報いばらへのご意見はこちら

ご登録ください！井原市LINE公式アカウント

受信設定であなたの欲しい情報が届く！

▲友だち追加

イベント　子育て　健康・医療　防災

問【リニューアルに関すること】3階、DX推進課(☎㊷9511)
【配信に関すること】3階、秘書広報課(☎㊷9501)

すくすく 子育てページ



高村（たかむら） 健太（けんた） ちゃん
（令和6年5月24日生）
【下出部町】

父：亮さん、母：浩美さん
からのメッセージ
「わが家の癒やし担当の健太くん。
これからもニコニコ
笑顔を見せてね」

わがやのげんきっこ

大切なお子さんへのメッセージを『広報いばら』に載せて思い出にしませんか？



高村（たかむら） 康太（こうた） ちゃん
（令和6年5月24日生）
【下出部町】

父：亮さん、母：浩美さん
からのメッセージ
「わが家のムードメーカーの康太くん。
これからも元気な
笑顔を見せてね」

12月 こそだてカレンダー

※事前に予約が必要です。

とき	内容	ところ	主催
2日㈬ 10時～	みんなでおしゃべりタイム♪「トイトレみんなどうしてる？」	高屋児童会館	高屋児童会館
3日㈭ 10時～	どこまで飛ぶかな？～フリスビーを作って飛ばそう！～	高屋南保育園	たかや子育て支援センター
4日㈮ 10時20分～	楽しいクリスマス	井原保健センター	つどいの広場
7日㈪ 10時～	みか先生のリトミックdeあ・そ・ぼ♪～X'masバージョン～	高屋公民館	たかや子育て支援センター
9日㈬ 10時30分～	親子でスマイル教室「3B体操♪」	井原児童会館	井原児童会館
11日㈮ 10時～	ふれあい遊びとバッグ作りを楽しもう	総合福祉センター	井原市子育て支援センター
11日㈮ 14時～	小児科の先生とおしゃべりタイム♪	芳井児童会館	芳井児童会館
16日㈬ 10時30分～	ハッピークリスマス	木之子児童会館	木之子児童会館
17日㈭ 10時～	あわてんぼうのサンタさん！～クリスマスだよ！～	甲南保育園	井原市子育て支援センター
21日㈪ 10時～	お正月飾りをつくろう‼～手作りの飾りで新年を迎えよう！～	高屋公民館	たかや子育て支援センター
21日㈪ 13時30分～	おひさまバースデー	つどいの広場	つどいの広場

児童会館だより

おすすめの遊び 随時行っています！（予約不要）

4歳～小中学生向け　宝探し　木之子児童会館



みんなdeあそぼう（要予約）

とき	ところ	内容
12月12日㈯ 13時30分～15時	高屋児童会館	たかや☆ものづくり

対　象　4歳～中学生・保護者
定　員　20人

IBARASHI_JIDOUKAIKAN

児童会館Instagram
児童会館の様子やイベント情報などを発信します♪

井原市子育て支援センター	(☎㊷ 4970)
たかや子育て支援センター	(☎㊼ 0102)
つどいの広場	(☎㊷ 7708)
井原児童会館	(☎㊷ 8117)
木之子児童会館	(☎㊷ 4404)
高屋児童会館	(☎㊼ 3760)
芳井児童会館	(☎㉒ 1312)

家族と一緒に絵本を読む時間

絵本は、いろいろな気持ちを代弁してくれているかのように、人の心に寄り添ってくれます。そんな絵本を読む時間を家族と一緒に過ごしてみませんか。今回は、4つのテーマで絵本を紹介します。



●子どもの世界を知る本
あのねあのね　えがしらみちこ／作　あかね書房

●自分自身の心をいやす本
ねことことり　たていしひろし／作　なかの真実／絵　世界文化社

●子どもと一緒に楽しむ本
わごむまつり　つきおかゆみこ／作・絵　小峰書店

●子どもの成長・親心が描かれた本
あんなにあんなに　ヨシタケシンスケ／著　ポプラ社
わすれていいから　大森裕子／著　KADOKAWA

問井原図書館（☎㊷0822）

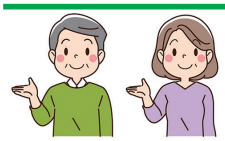

11月は「ねんきん月間」です

～公的年金について考えてみませんか？～

日本年金機構は厚生労働省と協力して、11月を「ねんきん月間」と位置づけ、公的年金制度の普及・啓発活動に取り組んでいます。

また、“国民お一人お一人が「ねんきんネット」などを活用しながら、高齢期の生活設計に思いを巡らしていただく日”として、毎年11月30日（いいみらい）を「年金の日」としています。

「ねんきんネット」とは？

スマートフォンなどからご自身の年金情報を手軽に確認できるサービスです。

「ねんきんネット」に登録をすることで、以下のことが利用できます。

年金記録の確認
ご自身の年金記録をいつでも確認できます。

年金見込額の試算
将来受け取る老齢年金の見込額を試算できます。

各種通知書等の確認
公的年金に関する通知書などを確認できます。

持ち主不明記録の検索
基礎年金番号に統合されていない年金記録を検索できます。

納付書なしでの納付
インターネットバンキングなどで納付ができます。

マイナンバーカードをお持ちでない場合も利用できます。
右記、二次元コードを読み取り、日本年金機構のホームページをご覧ください。

さらに マイナンバーカードをお持ちの人は、マイナポータルとの連携で以下の機能が利用できます。

- ☑ 国民年金保険料口座振替の申出
- ☑ 確定申告・年末調整に必要な書類の電子送付
- ☑ 扶養親族等申告書の電子申請
- ☑ ねんきん定期便情報の確認

手順

❶ マイナポータルのホーム画面から**「年金」**を選択
❷ 「ねんきんネットとの連携」から**「連携をはじめる」**を選択
❸ **「同意して次へ」**を選択

ねんきんネットとの連携が完了！

マイナ▶ポータル



問い合わせ先

☎ 0570-058-555（ねんきん定期便・ねんきんネット専用番号）
※050から始まる電話を使用して問い合わせる場合は、
☎ 03-6700-1144におかけください。

倉敷西年金事務所（☎086-523-6395）
1階、市民課（☎㊿9514）
芳井振興課（☎㉒0110）
美星振興課（☎㊼3111）

証明書コンビニ交付サービス一時停止のお知らせ

システムの移行作業に伴い、次の期間においてマイナンバーカードを利用した各種証明書のコンビニ交付サービスを停止します。ご不便をおかけしますが、ご理解とご協力をお願いします。

停止期間

令和8年12月28日（月）　23時から
令和9年　1月　7日（木）　6時30分まで

※令和9年1月4日（月）からは、市民課および芳井・美星各支所の窓口で発行できます。

発行を停止する証明書

- 住民票の写し
- 所得証明書
- 印鑑登録証明書
- 課税証明書
- 住民票記載事項証明書



1階、市民課（☎㊿9513）



税務課からのお知らせ

～土地・家屋の利用状況や名義の変更に関する届け出～

令和9年度の適正な課税を行うため、令和8年中に土地や家屋の利用状況の変更や名義の変更などがあった場合は、税務課まで届け出をしてください。

届け出が必要な場合

届け出期限：12月28日(月)

- 住宅、倉庫、事務所など、家屋の新築または増築
- 住宅、倉庫、事務所など、家屋の全部または一部の取り壊し
- 登記をしていない建物の名義変更
- 改築などによる家屋の利用状況の変更　(例)店舗・事務所→住宅
- 土地の利用状況の変更　(例)住宅敷地→資材置場
- 住宅と店舗などの併用住宅で、その利用状況の変更





※届け出期限を過ぎて報告した場合は、年内に変更があったことが証明できる資料が必要となります。(領収書・解体証明書など)

※届け出がない場合は、変更が反映されないまま、固定資産税・都市計画税が課税されます。

※住宅用地(住宅の敷地に利用されている土地)の場合は、課税標準額の特例措置が設けられており、税負担の軽減措置があります。

問1階、税務課(☎㊷9563)



地域活性化補助金

～活用団体を募集します～

対象事業　地域の活性化を図り、地域課題の解決やより良い市民生活の実現につながる事業(イベント事業を含む)

補助金額　対象経費の10/10以内(5万円以上50万円以下)

事業実施期間　令和9月4月～令和10年3月(1年間)

資　格

- ☑ 非営利かつ市民の公益につながる団体であること
- ☑ 10人以上で構成されている団体であること
- ☑ 市内に活動拠点を置いていること
- ☑ 会則または定款を有していること

申込締切　令和9年1月22日(金)　必着

申込方法　必要書類を持参または郵送で市民活動推進課へ提出

※応募前にご相談ください。

審査方法　書類と公開プレゼンテーションによる審査

※この補助事業は、令和9年度予算の成立が条件となります。



▲市ホームページ

問〒715-8601　井原町311番地1
1階、市民活動推進課(☎㊷9508)

年末年始に海外渡航をする皆さまへ

年内にパスポートの交付を希望する人は、12月14日(月)15時までに申請してください。
以後の申請は、令和9年1月4日(月)以降の受け取りとなりますので、ご注意ください。

※提出書類や申請内容の不備によって、即日申請ができなかったり、交付予定日が遅くなったりする場合がありますので、余裕を持って申請してください。

問1階、市民課(☎㊷9513)

ゲートキーパー養成講座

こころの健康講座

受講者募集

ゲートキーパーとは、身近な人のSOSサインに気づき、声をかけ、話を聞き、必要な支援につなげて見守る人のことです。

本講座では、自殺の現状やSOSサインへの対応方法、こころの健康の保ち方、思春期・若者のこころについて学びます。

こころの健康に関心のある人は、ぜひご参加ください。

と　き　12月22日（火）　13時30分～15時
ところ　井原保健センター 2階　集会室
演　題　「こころの健康相談 思春期・若者の支援」
講　師　岡山県精神科医療センター
　　精神保健福祉士　谷口（たにぐち） 斐香（あやか）　氏
受講料　無料
申込締切　12月18日（金）
申込方法　下記より申し込みまたは健康医療課へ直接申し込み

▲電子申請　▲健康医療課メールアドレス

問健康医療課（☎㊿8224）

井笠圏域結婚推進事業

恋するクリスマス散歩 in YAKAGE♡



参加者募集

宿場町・矢掛町の情緒あふれる町並みを散策し、話題の「カラーハント」にグループで挑戦！

まち歩きの後は、ドリンクとスイーツを楽しみながらゆったり交流タイム。

今年の冬は、風情ある矢掛の町で素敵な一歩を踏み出してみませんか？

と　き　12月19日（土）　13時～16時30分
ところ　やかげ町家交流館（谷山サロン）＆矢掛宿
※駐車場などの詳細は、参加者へ個別にお知らせします。
対　象　35歳までの独身男女
定　員　男女各20人（40人）
参加費　1,000円
申込締切　12月6日（日）
申込方法　右記から申し込み



▲チアーズイベントページ

問有限会社チアーズ（☎086-461-0506）

道路に隣接する樹木や竹などの適切な管理をお願いします

私有地の樹木や竹などが道路上に張り出していると、通行の支障となり、事故が発生した場合は、所有者が責任を問われることがあります。

強風や大雨に注意し、私有地にある樹木については、伐採や剪定（せんてい）を行うなど適切な管理をお願いします。
※道路管理上、危険があり、緊急を要する場合は、土地所有者に断りなく剪定を行うことがあります。

問2階、建設課（☎㊿9524）

里山整備事業補助金をご活用ください

自治会や公民館などの地域団体または2人以上の森林所有者・管理者が、生活環境に近い里山の森林環境の保護・保全を目的として行う立木や竹の伐採について、市内事業者へ作業を委託した場合、その事業者に補助金を交付します。



市ホームページ▶

問2階、農林課（☎㊿9523）

お知らせ

年末・年始の交通事故防止県民運動
～新年へ 無事故のタスキ つなごうよ～

とき 12月1日(火)～令和9年1月8日(金)

年末・年始の交通事故防止県民運動が県内一斉に展開されます。

年末・年始はいつも以上に交通量が多くなります。また、何かと忙しい時で、気持ちにゆとりを失いがちです。焦らず、急がず、ゆとりを持って行動しましょう。交通事故防止のためには、一人一人がルールを守り、相手に対する「思いやり・ゆずり合い」の気持ちを忘れず、安全運転を心がけましょう。

交通事故を起こすことなく、また、事故に遭うことなく、無事に新年を迎えましょう。

問3階、総務課(☎㉒9506)



人権週間
12月4日から10日は「人権週間」です

人権とは、私たちが生まれながらに持っている権利です。この機会にあなたも人権について考えてみましょう。

●常設なやみごと相談所

とき 月～金曜日(祝日・振替休日を除く) 8時30分～17時15分

ところ 岡山地方法務局笠岡支局

※相談は無料で、秘密は守られます。

担当者 法務局職員

問1階、市民活動推進課(☎㉒9508)

岡山地方法務局笠岡支局(☎0865・62・5295)

11月は青少年健全育成強調月間です！
重点目標

・ネットトラブルから青少年を守る取り組みの推進
・いじめや暴力行為などへの対応
・正しい交通マナーの推進
・家庭の日

毎月第3日曜日は「家庭の日」です。身近な人とのつながりを意識し、家庭での時間を大切にしましょう。

問井原市青少年育成センター(☎㉒2099)

「井原の山城を歩く」再発刊
市の主要な7つの山城を取り上げたガイドマップを再発刊しました。概要や経路を分かりやすく紹介しています。

ぜひお買い求めください。

価格 200円

販売場所

・市役所4階文化スポーツ課
・文化財センター「古代まほろば館」
・芳井歴史民俗資料館
・美星公民館



問文化財センター「古代まほろば館」(☎㊸3144)

令和7年国勢調査結果(確報値)

総務省から、令和7年国勢調査(人口等基本集計)の結果が以下のとおり発表されました。

調査に当たり、ご協力いただきありがとうございました。

各年10月1日現在

区分		令和7年	参考	
			令和2年	平成27年
世帯数		14,441 戸	14,732 戸	14,914 戸
人口	男	16,837 人	18,353 人	19,693 人
	女	18,473 人	20,031 人	21,697 人
	計	35,310 人	38,384 人	41,390 人

問3階、企画振興課(☎㉒9504)

募集

まなびめいと いろは塾「リースづくり」

いろいろな飾りを使って、オリジナルのリースを作ります。

とき　12月6日（日）10時～12時
ところ　アクティブライフ井原
対象　小学生とその保護者
※必ず保護者同伴でお願いします。
定員　10組（先着順）
※参加が3組以下の場合は、中止します。
参加料　1個　500円
申込期間　11月17日（火）～11月30日（月）
申込方法　下記、電子申請サービスから申し込み
持ち物　飲み物
※使いたいものや飾りたいものがあればお持ちください。

問生涯学習課内まなびめいと事務局（☎63-3347）

イベント

美星天文台

●いばら天文講座「ニュートリノ天文学～2026年ノーベル物理学賞～」

2026年のノーベル物理学賞となった宇宙起源の高エネルギーニュートリノ検出について、日本の研究グループの活躍と共に紹介します。

とき　12月6日（日）14時～15時30分
ところ　アクティブライフ井原
定員　30人
参加料　無料
申込方法　電話で美星天文台へ申し込み
講師　美星天文台主任技師　伊藤（いとう）亮介（りょうすけ）　氏

●ふたご座流星群観察会

とき　12月14日（月）18時～22時
ところ　美星天文台および中世夢が原
内容　広場に寝転がって観察
定員　1,400人
参加料　500円
申込方法　美星天文台ホームページから申込

●星空公園観望会

とき　12月16日（水）19時30分～20時30分
ところ　星空公園
内容　60cm望遠鏡で月や明るい一等星などを観察
参加料　無料
申込方法　電話で美星天文台へ申し込み

●市民無料公開日

とき　12月18日（金）13時45分～16時、18時～22時
ところ　美星天文台
内容　「星と宇宙の立体映像システム（4D2U）」の投影（14時から）や、月や星の集団などを観察

問美星天文台（☎87-4222）



ふれあいアート展

「障害者週間」に合わせてふれあいアート展を開催します。書や絵画などの力作をぜひご覧ください。

とき　11月27日（金）～4日（金）9時～17時
※ただし、4日は16時までです。
ところ　アクティブライフ井原1階ふれあいプラザ

問1階、福祉課内ふれあいアート展実行委員会（☎62-9518）





講座・教室

糖尿病教室

とき　12月1日(火)
11時30分～12時
※申し込みは不要です。
ところ　市民病院　玄関ロビー
内容　「糖尿病とサルコペニアを防いで元気に生きる」
受講料　無料
講師　看護師

○糖尿病治療食の試食

糖尿病治療食の試食を行っています。希望する人は事前に予約してください。
予約締切　11月27日(金)　17時
※当日の食事受け付けはできません。
食事代　770円(お茶付)
※お支払いは現金のみです。
その他
※身長・体重と医師から指示カロリーがある人は予約時にお伝えください。
※アレルギー対応、食事の持ち帰りはできません。
問市民病院(☎62-1133)

文化財センター講座

「初めての古文書　平仮名の崩し字を読む」を開催します。平仮名が多めのテキストを読んでみませんか。
とき　12月12日(土)
13時30分～15時
ところ　文化財センター　研修室
定員　20人(先着順)
講師　文化財センター職員
受講料　無料
申込締切　12月11日(金)
申込方法　電話、FAX(63-3148)、下記、メールフォームから文化財センターへ申し込み
問文化財センター「古代まほろば館」(☎63-3144)

芳井生涯学習センター　パソコン講座

●ワード2日間コース
とき　令和9年1月17日(日)、24日(日)
いずれも9時～15時
ところ　芳井生涯学習センター　視聴覚室
対象　市内在住または通勤している文字入力のできる人
募集人数　8人(先着順)
受講料　1,000円(2日分)
申込方法　電話、FAX(72-1701)で芳井生涯学習センターへ申し込み
※参加人数によっては、開催しない場合があります。
問芳井生涯学習センター(☎72-1700)



介護教室　介護者交流会

とき　令和9年1月27日(水)
10時～11時30分
ところ　井原保健センター　2階　集会室
※会場までの交通手段がない人はご相談ください。
演題　音楽でお互い元気に
～介護に役立つ癒しのヒント～
対象
・市内で高齢の家族を介護している人
・介護に関心のある人
定員　25人
参加料　無料
講師　音楽療法士　野宮(のみや)弘恵(ひろえ)　氏
申込方法　令和9年1月20日(水)までに電話、FAX(65-0268)、電子申請(左記)から申し込むか、地域包括支援センター、芳井・美星各支所に備え付けの申込用紙に記入の上、申し込み
問2階、地域包括支援センター(☎62-9552)



X'masケーキ
ご予約承り中　12月13日まで
お歳暮 ご挨拶 手土産には
井原町夏目　つどえ～る前
tel 62-0556
古月庄

骨董 古道具 古いモノ買います。
古い家・蔵・倉庫等の整理、引っ越しやリフォームの際の整理、商店閉店の整理、生前整理、遺品整理等
見積もり、買取り出張費　無料。
処分をする前にご連絡ください！
海猫 ☎0866-87-4333
携帯／090-2005-1690 藤井
井原市美星町宇戸谷1211-1 @umineko28a
古物商許可証／岡山公安委員会 第721120020867号

相談

相談はすべて無料で、秘密は守られます。

なんでも相談会

●なんでも相談会
とき　12月15日（火）
10時～12時30分
ところ　総合福祉センター
内容　法律、介護などの問題
担当者　弁護士、介護支援専門員
申込締切　12月14日（月）　午前中

●無料電話相談
成年後見などに関連する相談専用です。
とき　12月11日（金）、25日（金）
10時～12時
申込締切　相談日前日　午前中
申込受付時間　平日　10時～14時
問NPO法人井笠いきいきネット（☎0865・61・4421）

なやみごと相談

とき・ところ
12月4日（金）　美星公民館
12月8日（火）　総合福祉センター
12月10日（木）　芳井支所
いずれも9時～11時
※予約は不要です。
内容　ハラスメント（セクハラ・パワハラ・モラハラなど）、ドメスティック・バイオレンス（DV・デートDV）、いじめ、体罰、児童・高齢者虐待、近隣トラブル、名誉毀損（きそん）、差別などの問題
担当者　人権擁護委員
問1階、市民活動推進課（☎㊿9508）

毎週水曜日（9時～12時）には、岡山地方法務局笠岡支局で人権擁護委員による相談日を設けています。
問笠岡人権擁護委員協議会（☎0865・62・5295）

第20回 井原地区防火の集いを開催します



とき　12月6日（日）
10時～12時（一般参加）
9時～式典（写生大会表彰式など）
ところ　井原消防署



イベント
・消防写生大会優秀作品展示
・幼年消防クラブ員による鼓笛隊演奏
・救助活動の実演　・消火体験
・地震体験　・災害体験（VR）
・非常食の紹介

！消防署からのお知らせ

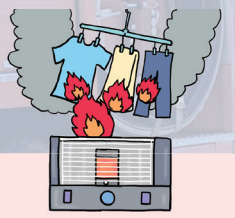

寒い時期になると活躍する石油暖房機。冬は空気が乾燥し、火災が起こりやすくなります。一人一人が注意して、安全に使用しましょう。

～石油暖房機器を安全に使うためのポイント～

① 暖房機の近くに洗濯物を干さない
② 火を付けたまま給油しない
③ 燃えやすい物の近くで使用しない
④ スプレー缶を暖房機の近くに置かない
⑤ フィルターや吹き出し口、置台などにほこりをためない
⑥ 前年から持ち越した灯油や水などが混入した灯油は使用しない

問消防本部予防課（☎㊿9402）

（公社）井原市シルバー人材センター
お仕事だけではありません！
各種同好会等楽しく活動中！
カラオケ・健康麻雀・編み物・ソーイング
パソコン・旅行等様々な活動をしています。
入会は毎日受付！！
☎62-8562
ホームページからもお申込みいただけます
井原市オリジナルSDGsロゴマーク
仲間がいる。
それがシルバーの力。
入会説明会随時開催しています。
詳しくは井原市シルバー人材センターまで。



SIK
よりよい住宅環境をめざして
新築・増改築・下水道工事
おまかせ下さい。



株式会社
志多木組
TEL 0866-62-2000
FAX 0866-62-6112

スポーツ ～井原市のスポーツ情報～





全国健康マラソン 井原大会

▶と　き：令和9年3月7日(日)
9時10分～開会式
▶ところ：井原運動公園
陸上競技場発着
▶種　目：【2kmエンジョイの部】
・一般男女(年齢性別不問)
【2kmチャレンジの部】
・小学生男女
【5kmの部】
〈男子〉・中学生
・29歳以下
・30歳代
・40歳代
・50歳代
・60歳以上
〈女子〉・29歳以下
・30歳以上
【ハーフの部】
〈男子〉・39歳以下
・59歳以下
・60歳以上
〈女子〉・49歳以下
・50歳以上
※ハーフの部は中学生以下は出場できません。
▶参加資格：あらかじめ医師の健康診断を受け、5kmを50分以内、ハーフを2時間30分以内で完走できる健康な人
▶参加料：○ 高校生以下
【全種目】2,000円
○ 一般
【2kmエンジョイの部】
3,000円
【5km・ハーフの部】
5,000円
※2kmチャレンジの部は、小学生が対象です。
▶申込締切：12月31日(木)
▶申込方法：下記、RUNNETホームページ(二次元コード)から申込み
※申込書付郵便振替は廃止しました。

RUNNET▶
ホームページ

ゲストランナー



福士 加代子（ふくし かよこ）　さん

問文化スポーツ課(☎㊷9533)

ボランティアスタッフ募集

令和9年3月7日(日)、全国健康マラソン井原大会が開催されます。事務局では大会のスムーズな運営により選手が気持ち良く走れるよう、大会の当日にお手伝いをしていただけるスタッフを募集しています。ボランティアスタッフには大会Tシャツをプレゼントします。

ぜひ、ご応募ください。



申込み用▶
二次元コード

問文化スポーツ課(☎㊷9533)



割烹・仕出し 割烹 since 1932





井原市七日市町646 一久 井原 検索
0120-14-0122
忘年会 法事料理・各種宴会 承ります



これって何ごみ？？

「ごみの分け方・出し方」ワンポイント講座



12 つくる責任 つかう責任

乾電池 ボタン電池 ⇒ 燃やさないごみへ

乾電池とボタン電池は「燃やさないごみ」です。集積所へ出す際は、乾電池とボタン電池をひと袋にまとめてから指定ごみ袋へ入れてください。

水銀を含む電池については、市役所２階の環境企画課または芳井・美星各支所の窓口へ持ち込んでください。

まとめた物を指定ごみ袋へ



水銀が含まれていない場合は、「水銀0使用」や「NO MERCURY」と表記されています。

充電式電池（リチウムイオン電池など） ⇒ 環境企画課または芳井・美星各支所へ

充電式電池（リチウムイオン電池など）は、過度な力が加わると発熱・発火する恐れがあるため、集積所では回収できません。

できるだけ使い切った状態にし、金属端子部分をビニールテープなどで絶縁の上、市役所２階の環境企画課または芳井・美星各支所の窓口へ持ち込んでください。

● 絶縁方法

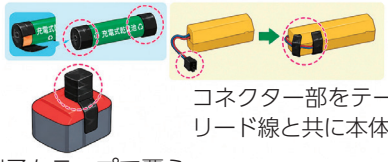

コネクター部をテープで覆い、リード線と共に本体へ固定する。

端子をテープで覆う

問2階、環境企画課（☎㊷9515）

自然観察会

高梁川流域自然たんけん ～井原市天神峡～

自然の魅力を見つけに行こう!!

冬の天神峡で植物や昆虫・動物、化石や岩石を観察します。

と き	12月13日（日）10時～14時（受付9時30分～）
ところ	芳井町吉井　天神峡　中村川砂防公園
対象者	どなたでも（小学生以下保護者同伴）
参加料	無料
申込み	当日受付
準備物	筆記用具、観察道具（ルーペなど）、昼食、飲料水、雨具、救急用品など



雨天決行
ただし、小田川増水時や警報発令時は中止

天候があやしい場合は、当日8時30分以降に担当者携帯電話（090-8242-3896）へお問い合わせください。本行事は高梁川流域連携中枢都市圏事業として井原市と倉敷市の連携事業です。

問倉敷市立自然史博物館（☎086-425-6037）



賃貸も売買も　秘密厳守　無料査定　相談無料

不動産のことならなんでもご相談ください！

株式会社ファミリー

0866-62-9009　井原市上出部町411

B&G井原海洋センター水泳教室（3期）

運動公園の電気設備工事のため受講日を変更する場合があります。

クラス	と　き	対　象	定　員	受講料（市内料金）
ベビー（全5回）	2月26日 ～ 3月26日 金曜日　10:30～11:30	0歳（首がすわってから）～3歳までの幼児とその保護者	15組	1,750円
3歳～4歳（全5回）	3月　3日 ～ 3月31日 水曜日　16:30～17:30	3歳～4歳までの幼児 ※3月3日時点	25人	1,250円
5歳～6歳（全5回）	2月26日 ～ 3月26日 金曜日　16:30～17:30	5歳～6歳までの幼児 ※2月26日時点	25人	
小学生水なれ（全5回）	3月　3日 ～ 3月31日 水曜日　17:30～18:30	小学生	25人	
クロール①（全5回）	2月25日 ～ 3月25日 木曜日　16:30～17:30	小学生	25人	
クロール②（全5回）	2月26日 ～ 3月26日 金曜日　17:30～18:30	小学生	25人	
クロール③（全5回）	2月27日 ～ 3月27日 土曜日　10:30～11:30	小学生	25人	
平泳ぎ①（全5回）	2月25日 ～ 3月25日 木曜日　17:30～18:30	小学生（クロールの息継ぎをしながら25m泳げる人）	25人	
平泳ぎ②（全5回）	2月26日 ～ 3月26日 金曜日　18:30～19:30	小学生（クロールの息継ぎをしながら25m泳げる人）	25人	
4泳法（全5回）	2月25日 ～ 3月25日 木曜日　18:30～19:30	小学生（クロールで25m泳げ、平泳ぎのキックができる人）・中学生・高校生	25人	
水中運動（全5回）	2月25日 ～ 3月25日 木曜日　10:30～11:30	一般	15人	1,750円
ワンポイント（全5回）	2月25日 ～ 3月25日 木曜日　13:30～14:30	一般	15人	
サップトレーニング（全5回）	2月27日 ～ 3月27日 土曜日　8:30～9:30	小学1年生～3年生までは保護者と一緒に、小学4年生以上は子ども同士でも申込可	5組	
チャレンジ	通年（水・土・日曜日） 水曜日　18:30～20:30 土・日曜日　16:30～18:30	小学生・中学生・高校生（クロールで25m、平泳ぎで25m泳げる人）	20人	（月謝制） 小・中学生 4,000円 高校生 5,000円

※ 電子申請もできます。初回申込・重複申込・住所変更のある人は窓口でお申し込みください。

※（クロール①～③）（平泳ぎ①・②）（水中運動・ワンポイント・サップトレーニング）は重複申込できます。

受講に関する注意事項

- ○ 市外在住の人は、受講料が市内料金の2倍となります。
- ○ 定員を超えた教室については、締め切り後に抽選を行います（抽選結果ははがきで通知）。
- ○ 申込者数が5人以下の場合は、中止とします（サップトレーニングは除く）。
- ○ 受講決定の連絡後、受講料の納入期限までにキャンセルのご連絡がない場合は、受講料全額をご負担いただきます。
- ○ 受講料の納入期限までに、ご入金がなかった場合は、受講できません。

※受講される人の健康管理は、個人の責任において行ってください。

申込締切
12月25日（金）

電子申請はこちら▶

問B&G井原海洋センター（☎㉒7211）

図書館からのお知らせ

井原（☎㉒0822）　芳井（☎㉒1702）　美星（☎㉗3123）

《古典文学鑑賞講座》（毎月第2・4金曜日）

◆講　師　大山欽也（おおやまきんや） 先生
◆と　き　12月11日㈮　13時30分～
『徒然草』
〈解明：言葉の謎〉
『あめつちの詞』『源順集』をめぐって。
「折句」いろいろ

※12月25日㈮の講座はお休みします。
※テーマは変更することがありますのでご了承ください。

◆ところ　井原図書館

《おはなしひろば》（毎月第2・3・4土曜日）

◆と　き　12月12日㈯　10時30分～
19日㈯　10時30分～
26日㈯　10時30分～
◆ところ　井原図書館

▲市立図書館 Instagram

《おはなし会》（毎月第3土曜日）

◆と　き　12月19日㈯　10時30分～
◆ところ　芳井図書館

《おはなしひろばぽかぽか》（毎月第1土曜日）

◆と　き　12月　5日㈯　10時30分～
◆ところ　美星図書館

＊図書館休館日 12/7㈰、14㈰、21㈰、28㈰～1/4㈰

CATV　井原放送　デジタル12ch

市政だより「いいぞ！いばら」

（火曜日）18時30分、19時30分、20時30分、21時30分、22時30分、23時30分
（水曜日）10時30分、11時30分、12時30分、13時30分
さまざまな行政情報をお知らせします。

※赤字で表示している時間帯は手話通訳を拡大し放送します。



生活＆災害情報

毎日6時～10時、14時～18時
毎日、市の行事などをお知らせします。

データ放送

テレビのリモコンのｄボタンを押すことで、さまざまな情報を確認することができます。

ｄボタン

休日水道工事当番

宅内の漏水修理などは、最寄りの市指定事業者、または井原管工事協同組合㊸2533へご相談ください。

※連絡がつかないときは、水道部上水道課（㉒0824）まで。

移動図書館車 さくら号運行予定表

月	日	曜	到着予定時刻	駐車場所
12月	2	水	9 30	きのこ荘
			10 00	木之子中学校体育館前
			10 30	旧JA晴れの国岡山井原東支店
			13 25	二番区七日市染工場東隣
	3	木	9 50	高屋倶楽部(旧高屋公民館)
			10 20	せいび保育園駐車場
			13 30	高屋南保育園駐車場
	4	金	9 30	花滝コミュニティハウス
			10 00	八日市高星神社
			10 30	旧黒忠小学校
	8	火	9 40	市営清迫住宅
			10 20	出部公民館
			10 50	下出部公民館
	9	水	9 35	東星田消防機庫
			10 10	長楽園駐車場
	10	木	9 20	川附公民館
			13 25	県主公民館
	11	金	9 20	野上大谷公民館
			9 50	西星田公民館
			10 20	野上藤本商店前
			13 40	青野幼稚園駐車場
	15	火	9 10	芳井公民館共和分館
			9 55	村入コミュニティハウス
			10 25	高山市弥高屋商店前
	16	水	9 10	旧岡山西農協大江支店
			9 40	上稲木塩飽商店前
			10 10	稲倉公民館
			10 40	下稲木兼保公民館
	17	木	9 30	西江原辻の坊
			10 50	西江原公民館駐車場
			11 20	立戸公園駐車場
	18	金	9 30	荏原駅南ロータリー
			10 00	荏原公民館
			10 30	ふれあいセンター
			13 40	みずき駐車場
	22	火	9 40	野上交流センター
			13 50	四季が丘偕楽園
	23	水	9 40	元明治ふるさと市場
			10 10	片塚コミュニティハウス
			10 50	川相高尾商店前
			13 30	小田川荘
	24	木	9 30	宇頭公民館
			10 10	宇戸谷公民館
			10 40	長谷集会所
			11 10	黒萩公民館

※気象状況などにより運行を中止する場合があります。

くらしのカレンダー

<11月>

22	㈰	… 芳井生涯学習センター事業　武田鉄矢トークショー（13時30分～15時＝芳井生涯学習センター）
23	㈪	… 勤労感謝の日
24	㈫	… 法律相談【要予約62-1484】（13時～16時＝総合福祉センター）
26	㈭	… 行政相談（10時～12時＝総合福祉センター）

<12月>

1	㈫	… 美星長寿学級　第8回学習会および閉講式（10時～12時＝美星公民館） 法律相談【要予約62-1484】（13時～16時＝総合福祉センター）
4	㈮	… なやみごと相談（9時～11時＝美星公民館）
8	㈫	… なやみごと相談（9時～11時＝総合福祉センター）
10	㈭	… 芳寿大学　第8回学習会および閉講式（9時30分～11時30分＝芳井生涯学習センター） 行政相談（10時～12時＝総合福祉センター） なやみごと相談（9時～11時＝芳井支所）
11	㈮	… 小田川大学　第6回学習会（10時～11時30分＝いばらサンサン交流館）
12	㈯	… 資源の日【井原・芳井・美星】（7時30分～9時＝古紙・古着類収集所）
14	㈪	… 法律相談【要予約62-1484】（13時～16時＝総合福祉センター）
15	㈫	… 行政相談（10時～12時＝美星公民館）
17	㈭	… 行政相談（9時～11時＝芳井支所） 年金相談 【要予約086-523-6395倉敷西年金事務所】 （10時～12時／ 13時～15時＝市役所201会議室）
18	㈮	… 寿大学院　第8回学習会および閉講式（10時～11時30分＝市民会館）
19	㈯	… くらしと人権講座　第6回講座兼 人権セミナー 2026講演会（13時30分～16時＝芳井生涯学習センター）

いきいき健康コーナー

糖尿病を正しく理解しよう！
～糖尿病は誰でもなりうる病気～

国際的な啓発デーの『世界糖尿病デー（11月14日）』がある11月に、糖尿病について正しく知り、理解を深めましょう。

糖尿病は、インスリンが十分に働かないために慢性的に血糖値が高い状態が続く病気ですが、病気の状態は人によってさまざまです。



1型糖尿病

主に自己免疫などが原因となって、膵臓（すいぞう）の細胞が壊れることで、インスリンがほとんど出なくなる糖尿病です。不足したインスリンを補うため**インスリン治療が不可欠**です。

2型糖尿病

生活習慣だけでなく遺伝的な素因や社会環境要因が複合的に関わりインスリンの働きが弱くなったり、インスリンが出にくくなったりする糖尿病です。**食事療法、運動療法や飲み薬**、場合によっては注射による治療を行います。

特定の機序、疾患によるもの

遺伝子異常、膵外分泌疾患、内分泌疾患、肝疾患、薬剤の影響などによる糖尿病です。

妊娠糖尿病

妊娠中に発見された糖代謝異常です。

糖尿病は、生活習慣や体型だけで決まる病気ではありません。病気にまつわる誤解や偏見が、糖尿病のある人を傷つけたり、受診や治療の開始・継続を難しくしてしまうことがあります。

糖尿病のある人は適切な治療をし、周りの人は知識を身に付け、みんなで糖尿病を正しく理解していきましょう。

問健康医療課（☎㊷8224）

月・日・曜	休日当番医（予定）診療時間：9時～17時		休日当番薬局（予定）	
11/22㈰	小田病院 ㊷1355	原田内科医院 ㊸1620	ファーマシィ薬局 井原セントレ ㊺1005	—
23㈪	井原第一クリニック ㊼0331	ほそや医院 ㊷1373	ファーマシィ薬局 たかや ㊼3556	メロン薬局 ㊺0270
29㈰	市民病院 ㊷1133	きのこ診療所 ㊷7020	いばらセンター薬局 ㊺1678	宮のはな薬局 ㊸2834
12/6㈰	森本整形外科医院 ㊷6000	三宅医院 ㊼2303	—	アルファー薬局 美星店 ㊼9552
13㈰	長尾整形外科 ㊷2510	前谷内科クリニック ㊸4888	—	ファーマシィ薬局 西江原 ㊺5960

※都合により当番に変更がある場合がありますので、事前に電話などで確認してください。

広報いばら
令和8年11月16日発行　発行　井原市　編集　総合政策部秘書広報課　〒715-8601　井原市井原町311番地1　TEL0866-62-9501　FAX0866-62-1744
この広報誌は再生紙を使用しています

星から宇宙へ

▲美星天文台ホームページ

月をスマホでパシャリ



▲望遠鏡にスマホカメラを重ねて撮影した月

近年のスマートフォン搭載のカメラの進化は著しく、一眼レフカメラと遜色のない写真が撮影できるようになってきました。しかし、夜空のような暗い場所での撮影では、専門のカメラに及ばないことが多いです。そんなスマホのカメラですが、実は月のように明るい天体であれば、かなりきれいに撮ることができます。右上の写真は、私が望遠鏡の接眼レンズにスマホのカメラを重ねて撮影した月です。大きく拡大すると天体撮影専用のカメラで撮影したものには及びませんが、この程度の大きさで鑑賞して楽しむには十分な画質が得られています。また、美星天文台で無料貸し出ししているものやご家庭にある双眼鏡にスマホを重ねて撮るのも楽しい経験になると思います。カメラレンズが複数付いている機種の場合、月を拡大撮影しようとすると、レンズが自動で切り替わってしまうことがあります。そのため、レンズが1つだけのシンプルな機種(私もこのタイプの機種です)の方が、かえってスムーズに撮れる場合もあります。美星天文台にお越しの際はぜひチャレンジしてみてください。

案内役　美星天文台主任技師　伊藤 亮介

今月のおすすめ本

下記の本は、市内の図書館で貸し出しを行っています。

一般向け/小説

『はじまりのスープ、夏ゼリー』



瀬尾 まいこ／著
新潮社

バイト暮らしの中森(なかもり)リリーは、料理コンテストの常連。そこで出会った雑誌編集者・下倉(しもくら)に頼まれたスープ作りを機に、バイト先の食堂や老人ホームなどで、出会う人たちと互いに影響し合うようになる。心を救う「おいしい」がある、やさしい物語。

(芳井図書館 推薦)

幼児(0～5歳)/絵本

『ちんあなごのなんきょくたんけん』



大塚 健太／作
くさか みなこ／絵
講談社

ちんあなごたちは、ペンギンせんに乗って、初めての南極探検にでかけます。初めて見る景色に大興奮。いろいろな魚や動物に出会いますが、ペンギンせんが止まっていた氷が割れて流されてしまいます。ちんあなごたちは無事に探検から帰ることができるでしょうか。

(井原図書館 推薦)

広報いばら編集室

出発式で見学させていただいたデニムトレインは、車内の客席はもちろん、運転席もデニム生地に張り替えられており、運転席のあまりの恰好良さに、座りたい衝動を抑えるのに必死でした。(大)

耕作放棄地対策から始まったシャクヤク栽培。井原市産のシャクヤクが資生堂「エリクシール」の原料に採用されていることに驚きました。地域の取り組みが大きな成果につながり、素晴らしいと感じました。(達)

いつの間にか立冬を過ぎ、暦の上ではもう冬です。布団で「あと5分」と粘る朝が増えてきました。寒さが増すごとに、身支度のスピードがどんどん速くなっている気がします。(奈)

でんちゅうくんの日記



井原デニム啓発活動出発式に参加！井原デニムの魅力をたくさん届けられるようPR頑張るぞー！

井原市の人口　35,308人(-31)　男16,929人　女18,379人
世帯　16,492世帯(-3)　11月1日現在(　)は前月比